



HR EXCELLENCE IN RESEARCH



GUÍA DE BIENVENIDA

1ª EDICIÓN 2026



HR EXCELLENCE IN RESEARCH



La publicación “Guía de Bienvenida/Welcome Guide” es parte de la actuación GPE2024-001581-T, financiado por MICIU/AEI/10.13039/501100011033, siendo GPE2024-001581-T, la referencia que figura en la resolución de concesión; MICIU el acrónimo del Ministerio de Ciencia, Innovación y Universidades; AEI el acrónimo de la Agencia Estatal de Investigación; y 10.13039/501100011033 el DOI (Digital Object Identifier) de la Agencia Estatal de Investigación.



Campus Hospital Universitario Virgen del Rocío
Avenida Manuel Sirot, s/n.
C.P.: 41013
Sevilla, España
Web: <https://www.ibis-sevilla.es/es/>

CONTENIDO

• PREÁMBULO.....	04
• LE DAMOS LA BIENVENIDA AL IBiS.....	05
• QUIÉNES SOMOS	
• DÓNDE ESTAMOS	
• ESTRUCTURA ORGANIZATIVA.....	06
• ORGANIGRAMA	
• ORGANIZACIÓN Y FUNCIONAMIENTO	
• SERVICIOS E INSTALACIONES DE APOYO (USCAIN).....	07
• PRODUCCIÓN Y EXPERIMENTACIÓN ANIMAL	
• BIOINFORMÁTICA Y BIOLOGÍA COMPUTACIONAL	
• CITOMETRÍA DE FLUJO	
• CULTIVOS DE CÉLULAS Y DE TEJIDOS	
• ESTERILIZACIÓN, LIMPIEZA Y CRIOBIOLOGÍA	
• SERVICIO DE INSTRUMENTACIÓN CIENTÍFICA IBiS	
• GENÓMICA Y SECUENCIACIÓN	
• HISTOLOGÍA	
• DISEÑO ASISTIDO POR ORDENADOR E IMPRESIÓN 3D	
• MICROSCOPIA ÓPTICA Y CONFOCAL	
• PROTEÓMICA	
• RADIOACTIVIDAD	
• SERVICIOS DE APOYO A LA INVESTIGACIÓN BIOMÉDICA (SAIBIS)	
• iPSC Y ORGANOIDES	
• PLATAFORMAS.....	13
• PLATAFORMA BIOBANCO HUVR-IBiS	
• PLATAFORMA DE APOYO A LA INVESTIGACIÓN CLÍNICA DEL ISCIII EN EL INSTITUTO DE BIOMÉDICA DE SEVILLA (IBiS) (PIC/IBiS)	
• PLATAFORMA DE DINAMIZACIÓN E INNOVACIÓN DE LAS CAPACIDADES INDUSTRIALES DEL SISTEMA NACIONAL DE SALUD (ITEMAS)	

CONTENIDO

• SERVICIOS DE APOYO Y GESTIÓN.....	14
• UNIDAD DE GESTIÓN DE PROYECTOS (UGP)	
• UNIDAD DE GESTIÓN DE PROYECTOS INTERNACIONALES (UGPI)	
• UNIDAD DE APOYO ESTADÍSTICO Y METODOLÓGICO	
• UNIDAD DE TRANSFERENCIA TECNOLÓGICA	
• UNIDAD DE ENSAYOS CLÍNICOS Y ESTUDIOS OBSERVACIONALES	
• UNIDADES TÉCNICAS	
• UNIDADES CSIC/US	
• CARRERA PROFESIONAL.....	17
• OPORTUNIDADES DE INVESTIGACIÓN EN ESPAÑA.....	18
• OPORTUNIDADES EUROPEAS	
• OPORTUNIDADES NACIONALES - AEI	
• OPORTUNIDADES NACIONALES - ISCIII	
• OPORTUNIDADES NACIONALES - SECRETARIA GENERAL DE LAS UNIVERSIDADES	
• OPORTUNIDADES REGIONALES - ANDALUCÍA	
• PRINCIPALES OPORTUNIDADES PRIVADAS	
• FORMACIÓN EN EL IBiS.....	19
• MÁSTER UNIVERSITARIO EN “INVESTIGACIÓN BIOMÉDICA”	
• SEMINARIOS DEL CICLO CIENTÍFICO	
• SEMINARIOS EXTRAORDINARIOS	
• SEMINARIOS DE PROGRAMA DEL ÁREA	
• SEMINARIOS WOW	
• EVENTOS DE INTERÉS EN EL IBiS.....	20
• FORO CIENTÍFICO DEL INSTITUTO DE BIOMEDICINA (IBiS)	
• IBiS INTERNATIONAL WORKSHOP	
• IBiSIVILIZA LA CIENCIA	
• IBiS-WiSE	
• ONBOARDING.....	21
• PRIMEROS PASOS A SU LLEGADA AL IBiS	29
• CARPETAS COMPARTIDAS DE IBiS; ENLACES E INFO. ÚTIL.....	32
• LLEGADA A SEVILLA.....	35

PREÁMBULO

El Instituto de Biomedicina de Sevilla (IBiS) es un centro de investigación biomédica multidisciplinario cuyo objetivo es llevar a cabo investigaciones de alta calidad y competitivas a nivel internacional sobre las enfermedades más prevalentes en todo el mundo.

El IBiS basa su investigación fundamental a nivel molecular o celular con el objetivo de la transferencia inmediata de los conocimientos a la realidad clínica y al desarrollo de nuevas terapias. Esta investigación traslacional, una de las características genuinas del IBiS, sólo es posible en estructuras que combinan en un mismo lugar la medicina molecular con la práctica clínica de calidad.

Nos encontramos dentro del campus universitario Virgen del Rocío, complejo hospitalario regional andaluz de un alto nivel asistencial. Una ubicación estratégica que favorece la transferencia directa del conocimiento científico a la práctica clínica y su impacto positivo en la salud de la ciudadanía. Somos un centro acreditado por el Instituto de Salud Carlos III y dedicado a la investigación biomédica multidisciplinar. Desarrollamos nuestro trabajo en unas instalaciones seguras y apoyados por servicios de investigación de última generación. Estudiamos los mecanismos de las enfermedades más prevalentes en la población, así como de aquellas consideradas raras y desarrollamos nuevos métodos de diagnóstico y tratamiento.

En el IBiS, los grupos de investigación están dirigidos por investigadores/as de la Universidad de Sevilla, el Consejo Superior de Investigaciones Científicas (CSIC) y los Hospitales Universitarios Virgen del Rocío, Virgen Macarena y Virgen de Valme, organizados en torno a cinco áreas temáticas: Enfermedades Infecciosas y del Sistema Inmunitario, Neurociencias, Onco-hematología y Genética, Patología Cardiovascular y Respiratoria/Otras Patologías Sistémicas y Enfermedades Hepáticas, Digestivas e Inflamatorias.

Nuestros investigadores se han ganado el reconocimiento internacional gracias a una producción científica de alto nivel, liderando importantes proyectos nacionales e internacionales, y generando patentes de interés biomédico.

Contribuimos al desarrollo socioeconómico de nuestra comunidad y aspiramos a ser motor de progreso trasladando nuestros resultados a la sociedad y a los pacientes y cooperando con la industria farmacéutica y biotecnológica.

Además, estamos comprometidos con el conocimiento formando a jóvenes investigadores, impulsando seminarios y foros de debate y manteniendo un dialogo abierto con la ciudadanía a través de diferentes iniciativas de comunicación y divulgación científica.

La biomedicina de hoy es la medicina de mañana. Queremos hacer a la sociedad lo que mejor sabemos hacer: investigar para prevenir y curar.

LE DAMOS LA BIENVENIDA AL IBiS

QUIÉNES SOMOS

El IBiS depende institucionalmente de la Consejería de Salud y Consumo de la Junta de Andalucía; el Servicio Andaluz de Salud (SAS); la Consejería de Universidad, Investigación e Innovación; la Universidad de Sevilla (US) y el Consejo Superior de Investigaciones Científicas (CSIC), y está gestionado por la Fundación para la Gestión de la Investigación en Salud de Sevilla (FISEVI).

El Instituto de Biomedicina de Sevilla (IBiS) nace en 2006 y fue el primer instituto de investigación del Sistema Sanitario Público de Andalucía (SSPA) acreditado por el Instituto de Salud Carlos III. Su edificio, de unos 8.000 m², alberga 67 laboratorios y dedica más del 50% de su espacio a varios servicios centrales de apoyo a la investigación, que emplean a más de una treintena de técnicos.

Actualmente, el Instituto cuenta con casi 1.200 personas dedicadas a la investigación y con una estructura de administración y gestión que da soporte al personal investigador, así como con tres Plataformas de Investigación: Biobanco, Ensayos Clínicos e Innovación Tecnológica.



DÓNDE ESTAMOS

El IBiS sita en el Campus del Hospital Universitario Virgen del Rocío, en Sevilla.

Avenida Manuel Siurot, s/n.

C.P.: 41013

Sevilla, España

Web: <https://www.ibis-sevilla.es/es/>

ESTRUCTURA ORGANIZATIVA

La estructura organizativa se vertebra en torno a:

- 1) 5 Áreas Científicas prioritarias, donde se reparten los distintos grupos de investigación, consolidados y adscritos
- 2) Unidades Comunes de Apoyo a la Investigación (USCAIN)
- 3) Unidades de Gestión para la Investigación

Puede encontrar toda la información de contacto de los investigadores, técnicos y personal administrativo del IBIS accediendo al directorio de la institución [aquí](#).

ORGANIGRAMA

INSTITUCIONAL - REPRESENTATIVO

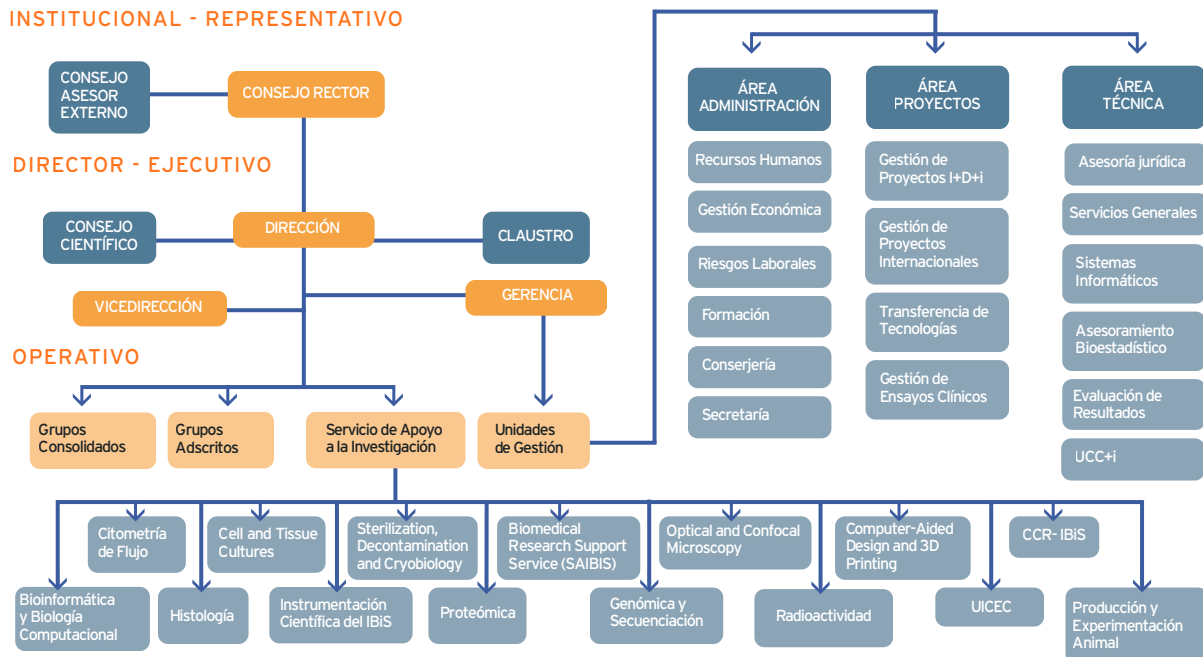

ORGANIZACIÓN Y FUNCIONAMIENTO

La gestión del Instituto se organiza de acuerdo con los siguientes órganos:

- Órgano de gobierno: Consejo Rector.
- Órganos de dirección: Dirección Científica y Vicedirección.
- Órganos de gestión: Gerencia.
- Órgano de decisión: Comisión Permanente de Coordinación de la Investigación - COPCI
- Órganos de asesoramiento y participación: Consejo Científico, Consejo Asesor Externo, Claustro.

El Claustro es el foro de deliberación de los asuntos científicos, técnicos y de gestión del IBiS. Su régimen de funcionamiento viene definido por el artículo 30 del Reglamento de Régimen Interior. Está constituido por la totalidad del personal investigador, técnico y de gestión del centro.

SERVICIOS E INSTALACIONES DE APOYO (USCAIN)

Los investigadores del IBiS disponen de una amplia gama de instalaciones de apoyo gestionadas por los servicios comunes para apoyar a las unidades de investigación (USCAIN):

PRODUCCIÓN Y EXPERIMENTACIÓN ANIMAL

Objetivo: Dotar de capacidad técnica en experimentación animal, proporcionando los animales necesarios para dicha actividad, así como el asesoramiento en materia de animal de experimentación y bienestar animal.

Servicios / Equipamiento y/o Instalaciones / Normas generales de uso / Tarifas:
<https://www.ibis-sevilla.es/es/servicios/produccion-y-experimentacion-animal/>

Contacto: animalario-ibis@us.es

BIOINFORMÁTICA Y BIOLOGÍA COMPUTACIONAL

Objetivo: Proporcionar el conocimiento y la infraestructura necesarios en el ámbito de la bioinformática, así como colaborar en el análisis de datos a gran escala.

Servicios / Equipamiento y/o Instalaciones / Normas generales de uso / Tarifas:
<https://www.ibis-sevilla.es/es/servicios/bioinformatica-y-biologia-computacional/>

Contacto: bioinformatica-ibis@us.es

CITOMETRÍA DE FLUJO

Objetivo: Proporcionar asesoramiento técnico y científico en el uso de tecnologías de análisis y aislamiento en citometría, colaborando en el diseño, adquisición, análisis e interpretación de datos de citometría de flujo.

Servicios / Equipamiento y/o Instalaciones / Normas generales de uso / Tarifas:
<https://www.ibis-sevilla.es/es/servicios/citometria-de-flujo/>

Contacto: citometria-ibis@us.es

CULTIVOS CELULARES Y DE TEJIDOS

Objetivo: Poner a disposición la posibilidad de cultivar y experimentar con todo tipo de células de distintos orígenes, herramienta básica de aplicación fundamental en la Biomedicina actual.

Servicios / Equipamiento y/o Instalaciones / Normas generales de uso / Tarifas:
<https://www.ibis-sevilla.es/es/servicios/cultivos-celulares-y-de-tejidos/>

Contacto: cultivo-ibis@us.es

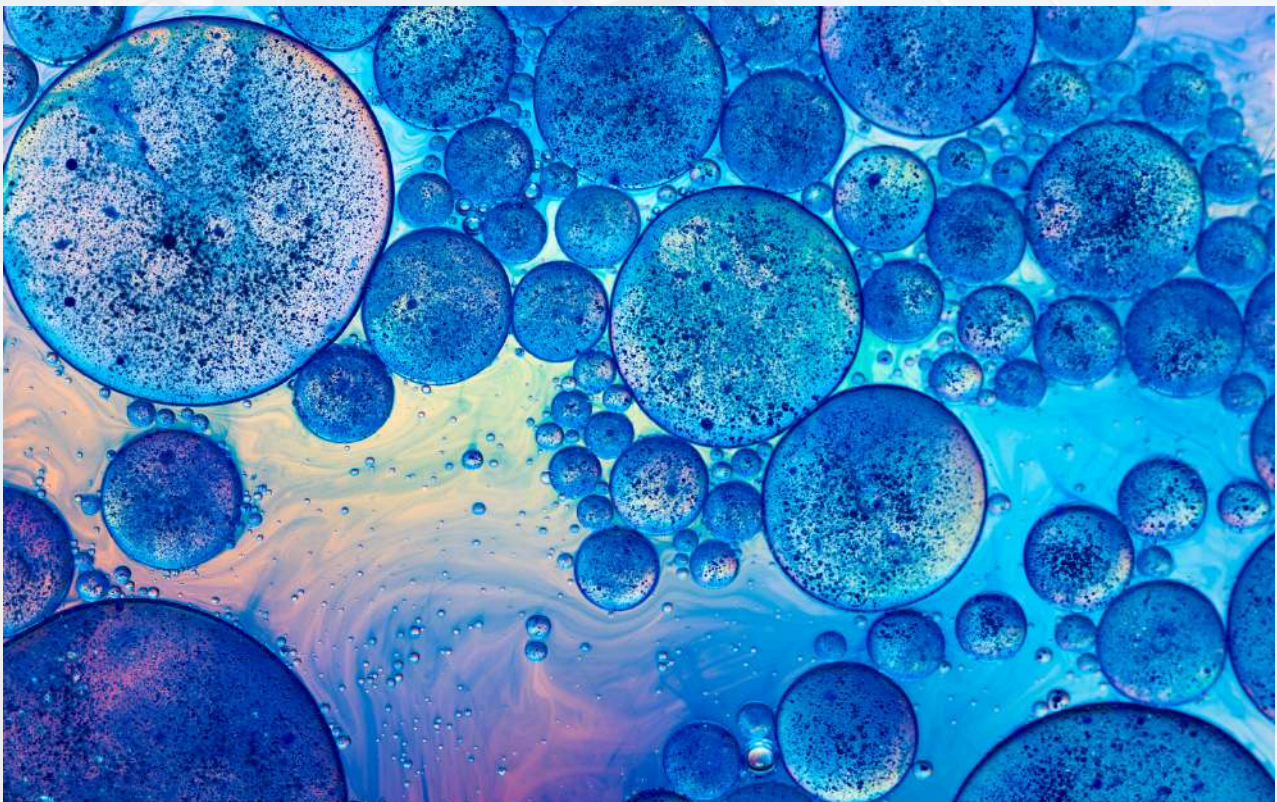

ESTERILIZACIÓN, LIMPIEZA Y CRIOBIOLOGÍA

Objetivo: Facilitar la labor de los profesionales del centro, y proporcionar servicios y asistencia en esta área de trabajo. Cuenta con dos salas totalmente habilitadas; cada sala cuenta con un técnico a disposición de los usuarios. Además, cuenta con otras dos salas destinadas a almacenar los tanques de nitrógeno líquido. Las salas están situadas en la 1ª y 2ª planta del IBiS.

Servicios / Equipamiento y/o Instalaciones / Normas generales de uso / Tarifas:
<https://www.ibis-sevilla.es/es/servicios/esterilizacion-limpieza-y-criobiologia/>

Contacto: esterilizacion-ibis@us.es

SERVICIO DE INSTRUMENTACIÓN CIENTÍFICA DEL IBiS

Objetivo: Constituido por dos grandes laboratorios centrales de uso común para todos los investigadores del IBiS, el Servicio está dotado de una gran variedad de equipos preparativos y de análisis, y el soporte técnico requerido para llevar a cabo técnicas que abarcan diferentes áreas de la biología molecular y celular.

Servicios / Equipamiento y/o Instalaciones / Normas generales de uso / Tarifas:
<https://www.ibis-sevilla.es/es/servicios/servicio-de-instrumentacion-cientifica-ibis/>

Contacto: instrumentacion-ibis@us.es



GENÓMICA Y SECUENCIACIÓN

Objetivo: Asesoramiento científico y soporte técnico en aproximaciones experimentales utilizadas de forma general en el campo de la Biomedicina, como son la secuenciación de ADN por electroforesis capilar, el estudio de expresión génica o las técnicas de secuenciación masiva (NGS), incluyendo de célula única.

Servicios / Equipamiento y/o Instalaciones / Normas generales de uso / Tarifas:
<https://www.ibis-sevilla.es/es/servicios/genomica-y-secuenciacion/>

Contacto: genomica-ibis@us.es

HISTOLOGÍA

Objetivo: Procesamiento, corte y tinción de muestras biológicas. Mantenimiento y coordinación de aparatos del servicio, formación de técnicas especializadas; formación obligatoria de los usuarios de aparatos en régimen de autoservicio; y realización de procedimientos experimentales por parte del técnico especialista.

Servicios / Equipamiento y/o Instalaciones / Normas generales de uso / Tarifas:
<https://www.ibis-sevilla.es/es/servicios/histologia/>

Contacto: histologia-ibis@us.es

DISEÑO ASISTIDO POR ORDENADOR E IMPRESIÓN 3D

Objetivo: Soporte para la creación de nuevos prototipos, diseños o modelos anatómicos.

Servicios / Equipamiento y/o Instalaciones / Normas generales de uso / Tarifas:
<https://www.ibis-sevilla.es/es/servicios/disenio-asistido-por-computador-e-impresion-3d/>

Contacto: gorka.gomez@juntadeandalucia.es

MICROSCOPIA ÓPTICA Y CONFOCAL

Objetivo: Facilitar el acceso a técnicas avanzadas de microscopía óptica.

Servicios / Equipamiento y/o Instalaciones / Normas generales de uso / Tarifas:
<https://www.ibis-sevilla.es/es/servicios/microscopia-optica-y-confocal/>

Contacto: microscopia-ibis@us.es



PROTEÓMICA

Objetivo: Ofrecer infraestructura de última generación para llevar a cabo estudios de proteómica de alta sensibilidad y proteómica de célula única.

Servicios / Equipamiento y/o Instalaciones / Normas generales de uso / Tarifas:
<https://www.ibis-sevilla.es/es/servicios/proteomica/>

Contacto: proteomica-ibis@us.es

RADIOACTIVIDAD

Objetivo: La instalación es de categoría 3ª. Se dispone de autorización para el uso de los isótopos: fósforo-32, fósforo-33, azufre-35 y tritio (H3). Acceso está restringido a lo/s usuario/as con permiso.

Servicios / Equipamiento y/o Instalaciones / Normas generales de uso / Tarifas:
<https://www.ibis-sevilla.es/es/servicios/radioactividad/>

Contacto: esterilizacion-ibis@us.es



SERVICIOS DE APOYO A LA INVESTIGACIÓN BIOMÉDICA (SAIBIS)

Objetivo: Dar soporte a los grupos clínicos e investigadores de los hospitales aportando conocimientos y tecnologías al servicio de los distintos investigadores, que por sus características no disponen de espacio de laboratorio experimental.

Servicios / Equipamiento y/o Instalaciones / Normas generales de uso / Tarifas:
<https://www.ibis-sevilla.es/es/servicios/servicio-de-apoyo-a-las-investigaciones-biomedicas-saibis/>

Contacto: saibis-ibis@us.es

iPSC Y ORGANOIDES

Objetivo: Ofrecer a los investigadores asesoramiento científico y tecnológico, formación práctica personalizada, biorecursos y servicios asociados a biomodelos, con un foco especial en modelos de enfermedad derivados de iPSC (células madre pluripotentes inducidas) y organoides.

Servicios / Equipamiento y/o Instalaciones / Normas generales de uso / Tarifas:
<https://www.ibis-sevilla.es/es/servicios/ipsc-y-organoides/>

Contacto: aartero-ibis@us.es

PLATAFORMAS

PLATAFORMA BIOBANCO HUVR-IBiS

Objetivo: Ofrecer una cartera de servicios amplia y versátil, ajustable a las necesidades de cada investigador/a.

Web: <https://biobanco.csalud.junta-andalucia.es/salud/biobanco/es/institucion/donde-estamos/biobanco-del-hospital-universitario-virgen-del-rocio-ibis>

Contacto: biobanco.hvr.sspa@juntadeandalucia.es

PLATAFORMA DE APOYO A LA INVESTIGACIÓN CLÍNICA DEL ISCIII EN EL INSTITUTO DE BIOMÉDICA DE SEVILLA (PIC/IBiS)

Objetivo: Ofrecer apoyo transversal para dar soporte a las necesidades en el área de investigación clínica del HUVR.

Web: <https://www.ibis-sevilla.es/es/p/servicios/plataforma-de-apoyo-a-la-investigacion-clinica-del-isciii-del-instituto-de-biomedicina-de-sevilla-ibis-picibis/>

Contacto: claram.rosso.sspa@juntadeandalucia.es

PLATAFORMA PARA LA DINAMIZACIÓN E INNOVACIÓN DE LAS CAPACIDADES INDUSTRIALES DEL SISTEMA NACIONAL (ITEMAS)

Objetivo: Proveer de servicios de soporte de alto nivel científico, técnico y tecnológico a los centros de I+D+i en Ciencias y Tecnologías de la Salud.

Especialmente a las estructuras estables colaborativas que desarrollan su actividad en el ámbito del Sistema Nacional de Salud (SNS) y dinamizar de forma efectiva la capacidad industrial generada desde el SNS y la transferencia real de los resultados de la investigación realizada dentro del SNS al tejido productivo.

Web: <https://itemas.org/>

Contacto: jcanon-ibis@us.es

SERVICIOS DE APOYO Y GESTIÓN

El IBiS está gestionado por la Fundación para la Gestión de la Investigación en Salud de Sevilla (FISEVI), entidad sin ánimo de lucro que se centra en la optimización de las actividades de gestión y fomento de la investigación en los centros y organismos del Sistema Sanitario Público de Andalucía.

Los investigadores del IBiS cuentan con el apoyo del equipo de gestión de FISEVI, que se suma y se coordina con los servicios ofrecidos directamente por la Universidad de Sevilla (US) y el Consejo Superior de Investigaciones Científicas (CSIC).



FISEVI



CSIC

CONSEJO SUPERIOR DE INVESTIGACIONES CIENTÍFICAS



Junta de Andalucía

FFISEVI da soporte y apoyo, a través de su Cartera de Servicios, desde el asesoramiento inicial hasta su traslación a la sociedad:

- Servicio de Asesoramiento para la captación de financiación y establecimiento de colaboraciones
- Servicio de Gestión de Fondos para actividades de I+D
- Servicio de Gestión de Ayudas
- Servicio de Asesoramiento de Proyectos Internacionales
- Servicio de Gestión de estudios clínicos
- Servicio de Apoyo metodológico y estadístico
- Servicio de Asesoramiento y gestión de la protección, transferencia y difusión de los resultados
- Comunicación a la sociedad y coordinación de eventos
- Gestión de centros e institutos de investigación sanitaria vinculados al Sistema Sanitario Público de Andalucía.

Destacamos a continuación algunas de las unidades más directamente relacionadas con el servicio directo al personal investigador:

UNIDAD DE GESTIÓN DE PROYECTOS (UGP)

Objetivo: Ofrece asesoramiento para planificar las necesidades de los grupos de investigación, manteniendo un contacto continuo con sus responsables y apoyando la gestión administrativa y financiera durante la solicitud, ejecución, justificación y cierre del proyecto. Esta unidad se centra principalmente en proyectos subvencionados a nivel autonómico/nacional.

Contacto: maria.coronel@juntadeandalucia.es

UNIDAD DE GESTIÓN DE PROYECTOS INTERNACIONALES (UGPI)

Objetivo: Ofrece asesoramiento para planificar las necesidades de los grupos de investigación, manteniendo un contacto continuo con sus responsables y apoyando la gestión administrativa y financiera durante la solicitud, ejecución, justificación y cierre del proyecto. Esta unidad se centra principalmente en proyectos subvencionados a nivel europeo/ internacional.

Contacto: sophie.monteau@juntadeandalucia.es

UNIDAD DE APOYO ESTADÍSTICO Y METODOLÓGICO

Objetivo: Ofrece asesoramiento especializado al personal investigador en todas las fases de sus proyectos. Su objetivo es proporcionar apoyo en el diseño metodológico y el análisis estadístico, garantizando que los estudios tengan una base científica sólida y que los datos se analicen correctamente.

Contacto mediante formulario: <https://fisevi.com/unidad-de-apoyo-metodologico-y-estadistico/>

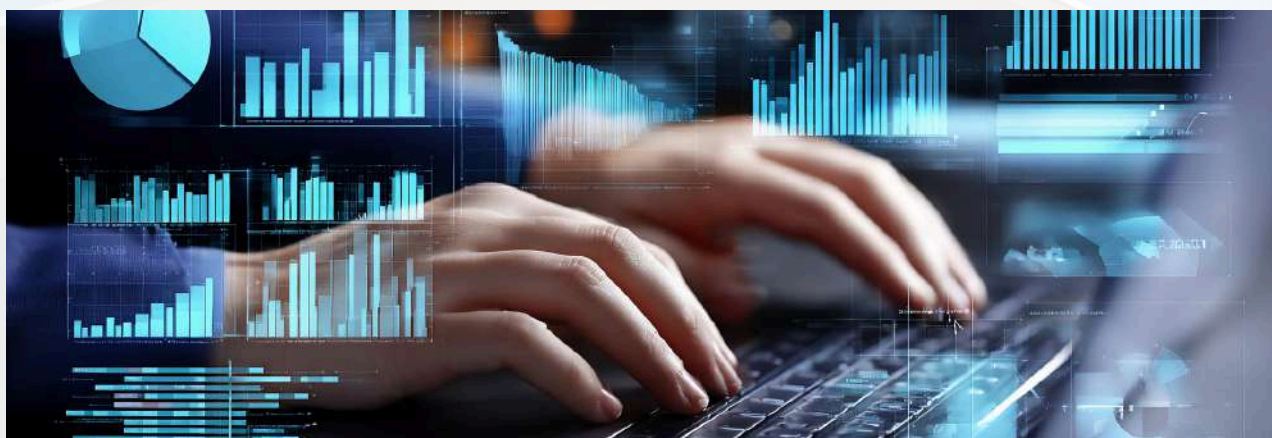

UNIDAD DE TRANSFERENCIA TECNOLÓGICA

Objetivo: Ofrece asesoramiento para identificar y proteger los resultados de investigación e ideas innovadoras y promover la colaboración entre el sector público y privado, con vista a generar un sistema público de I+D+i sostenible referente en el sur de Europa.

Contacto: ecruces.ibis@us.es

UNIDAD DE ENSAYOS CLÍNICOS Y ESTUDIOS OBSERVACIONALES

Objetivo: Ofrece asesoramiento especializado, abordando todas las etapas de la implementación de ensayos clínicos. Su objetivo es proporcionar un apoyo integral para minimizar los tiempos operativos de inicio de los ensayos. En esta unidad se gestionan y tramitan las solicitudes para la realización de Ensayos Clínicos, Estudios Observacionales e Investigación Clínica con Producto Sanitario.

Contacto: administracion.eecc.hvm.sspa@juntadeandalucia.es



UNIDADES TÉCNICAS

FISEVI cuenta además con unidades de carácter más técnico igualmente al servicio del instituto y sus investigadores:

- Unidad de Gestión de Profesionales (personal laboral de FISEVI)
- Unidad de Gestión económica
- Unidad de Asesoría jurídica
- Unidad de Prevención de Riesgos Laborales

UNIDADES CSIC/US

Al ser un centro mixto, los técnicos de FISEVI se coordinan con los técnicos de unidades de gestión correspondientes del CSIC y de la Universidad con vista a asegurar el cumplimiento de los procedimientos aplicables y prestar un servicio integral al investigador.

CARRERA PROFESIONAL

La carrera científica en España se desarrolla legalmente en virtud de la Ley 14/2011, de 1 de junio, de Ciencia, Tecnología e Innovación. Esta ley divide los periodos correspondientes a los niveles predoctoral y posdoctoral, así como el tipo de contrato en función de la experiencia.

La Fundación Española para la Ciencia y la Tecnología (FECYT) ha publicado un cuadro detallado en el que se especifican los diferentes niveles y los tipos de programas de financiación disponibles para los investigadores, denominado Researcher Career path in Spain at a glance! Accede [aquí](#) a la última versión disponible.

Marco Europeo de Referencia:

- R1: Investigador en primera etapa: Investigadores supervisados por un doctor con experiencia.
- R2: Investigador reconocido: Investigadores con un doctorado, pero que no son totalmente independientes.
- R3: Investigador consolidado: Investigadores con un doctorado y un cierto grado de independencia.
- R4: Investigador destacado: Investigadores con un doctorado reconocidos como lo suficientemente experimentados como para liderar su área de investigación.



OPORTUNIDADES DE INVESTIGACIÓN EN ESPAÑA

OPORTUNIDADES EUROPEAS

- ERASMUS+ : <https://erasmus-plus.ec.europa.eu/>
- Marie Skłodowska-Curie Actions (MSCA): <https://marie-skłodowska-curie-actions.ec.europa.eu/>
- European Research Council (ERC) <http://erc.europa.eu/>

OPORTUNIDADES NACIONALES - AEI

- Formación de Doctores, Ayudas para contratos predoctorales para la formación de doctores
- Doctorados Industriales, Ayudas para contratos para la formación de investigadores en empresas
- Juan de la Cierva Formación, Ayudas para contratos Juan de la Cierva-formación
- Torres Quevedo, Ayudas para contratos Torres Quevedo (PTQ)
- Ramón y Cajal, Ayudas para contratos Ramón y Cajal (RYC)
- Consolidación Investigadora de la Agencia Estatal de Investigación
- Programa ATRAE

OPORTUNIDADES NACIONALES - ISCIII

- PFIS, Contratos Predoctorales de Formación en Investigación en Salud
- i-PFIS, Doctorados IIS-empresa en Ciencias y Tecnologías de la Salud
- Río Hortega, Contratos Río Hortega
- Sara Borrell, Contratos Sara Borrell
- Juan Rodés, Contratos Juan Rodés
- Miguel Servet, Contratos Miguel Servet

OPORTUNIDADES NACIONALES - SECRETARIA GENERAL DE UNIVERSIDADES

- FPU 2024, ayudas para la formación de profesorado universitario
- Ayudas Beatriz Galindo 2024, Modalidad Junior
- Ayudas Beatriz Galindo 2024, Modalidad Senior

OPORTUNIDADES REGIONALES - ANDALUCÍA

- Contratación predoctoral de personal investigador en formación por los agentes del Sistema Andaluz del Conocimiento
- Incorporación de clínicos-investigadores- Sistema Andaluz de Salud 2021
- Contratación de postdoctorales por los agentes del Sistema Andaluz del Conocimiento.
- Programa María Castellano Arroyo
- Nicolás Monardes Contratos de consolidación para investigadores vinculados a Unidades de Gestión Clínica
- Emergia Captación de Talento investigador

PRINCIPALES OPORTUNIDADES PRIVADAS

- Fundación "La Caixa" Becas predoctorales INPhINIT
- Fundación "La Caixa" Becas postdoctorales Junior Leader
- Asociación Española Contra el Cáncer: Predoctoral, Postdoctoral, Investigador, Clínico Junior, Clínico Senior
- Fundación Ramón Areces Ayudas post-doctorales
- Fundación Ramón Areces Retorno del talento
- AXA Research Fund: AXA Chairs - Categoría Global

FORMACIÓN IBiS

MÁSTER UNIVERSITARIO EN "INVESTIGACIÓN BIOMÉDICA"

Se oferta para favorecer la formación de los investigadores y como etapa previa para la realización de la Tesis Doctoral.

SEMINARIOS DEL CICLO CIENTÍFICO

Los Hospitales Universitarios Virgen del Rocío y Virgen Macarena y el Instituto de Biomedicina de Sevilla-IBiS organizan anualmente un ciclo de conferencias y seminarios sobre "Novedades en Investigación Biomédica", que permite traer a nuestro campus a personal investigador de gran trayectoria científica en biomedicina de nuestro país.

SEMINARIOS EXTRAORDINARIOS

Son seminarios no programados en los de ciclo científico. que abarcan más de un área de investigación del IBiS por su interrelación en la materia objeto de su celebración, organizados normalmente para impartirlos los jueves.

PROGRAMA DE SEMINARIOS DE ÁREA

El programa de seminarios de área contiene sesiones de "Work in Progress", que tienen por objetivo la presentación de investigaciones y proyectos en curso, a las que se invita a investigadoras e investigadores a presentar su investigación. Estos seminarios están dirigidos especialmente para el personal en formación y/o perfeccionamiento del Instituto, al objeto de que puedan presentar y difundir los resultados de su actividad científica desarrollada y/o en desarrollo.

SEMINARIOS WOW

"Wow!Science" es un espacio distendido para discutir, escuchar y aprender, no solo de experimentos, sino de muchas otras cosas que rodean la ciencia. Mediante charlas divulgativas y otras actividades como concursos, encuestas y actividades de ocio, esta iniciativa pretende estimular la curiosidad y la ilusión por la ciencia y la investigación. Seminarios dirigidos a estudiantes de máster y doctorado, personal investigador joven y también otros colectivos sociales interesados en la carrera científica, como alumnado de centros de secundaria o formación profesional.

EVENTOS DE INTERÉS EN EL IBiS

FORO CIENTÍFICO DEL IBiS

El IBiS Researchers Forum acoge una presentación de los avances en investigación durante el año en curso en las distintas áreas del IBiS, con la realización de varias exposiciones por cada una de ellas.

IBiS INTERNATIONAL WORKSHOP

Reunión internacional anual con inscripción gratuita, organizada por investigadores del IBiS. Cuenta con la participación de ponentes de primer nivel tanto de instituciones nacionales, como europeas e internacionales.

IBiSiviliza LA CIENCIA

Actividad dedicada a hablar de diversas patologías, y realizará diferentes eventos durante todo el curso académico. El objetivo general es abrir de par en par el Instituto de Biomedicina de Sevilla, para que todo tipo de público pueda conocer de cerca los diferentes grupos de investigación que forman el Instituto, así como sus investigaciones. Se fundamenta en cinco días especiales dedicados a mostrar la ciencia en acción y a presentar los profesionales y sus campos de investigación de nuestro centro a la sociedad.

IBiS WiSE

ON LINE SYMPOSIUM. IBiS-WISE (Winter International Symposium of External Young Investigators), organizado anualmente, está abierto a investigadores que desarrollan su investigación en el extranjero, especialmente si están considerando unirse al sistema de investigación español en el futuro. El objetivo de IBiS-WISE es fomentar el encuentro entre investigadores del IBiS y jóvenes investigadores que desarrollan su actividad investigadora en el extranjero; algunos de ellos, buenos candidatos para unirse al sistema de investigación español.

ONBOARDING

Antes de su llegada y durante los primeros días en el IBiS, es necesario tener en cuenta algunos trámites administrativos para una instalación satisfactoria. A continuación, encontrará las principales aclaraciones.

ACCESO A CURSOS DE IDIOMA EN EL PAÍS DE ACOGIDA

La Escuela Oficial de Idiomas (EOI) dependiente sistema educativo público, ofrece una preparación de alta calidad para obtener certificados en varios idiomas.

También puedes inscribirte en el Instituto de Idiomas de la Universidad de Sevilla para prepararte los exámenes oficiales.

Además, puedes consultar las clases virtuales de Español del Instituto Cervantes (AVE-Cervantes) para aprender español online.



CONDICIONES DE ENTRADA EN ESPAÑA

Hay dos formas en las que puedes realizar investigación en España independientemente del tiempo que te quedes:

Como Investigador Visitante: Colaboraciones, intercambios de personal o estancias. Precisa un acuerdo de acogida, que puede ser una carta de invitación que detallen el propósito, la duración y la descripción de la investigación. También se podrá tener que proporcionar prueba de medios económicos y seguro de salud privado.

Como Investigador Empleado: Si recibes una compensación económica de una institución española (universidad, centro de investigación, empresa, etc.), debes ser contratado formalmente. Las becas no están permitidas según la Ley de Ciencia y Tecnología de España. Los candidatos a doctorado se consideran empleados e investigadores. El permiso de residencia coincidirá con la duración del contrato de trabajo.



Condiciones de entrada: Necesitará una visa para entrar a España, a menos que se encuentre en alguna de estas circunstancias:

- Ciudadanos de la UE: No se requiere visa. Si la estancia es superior a 90 días, se debe solicitar el Certificado de Registro de Ciudadano de la UE (CRUE) y empadronarse, acreditando medios económicos suficientes.
- Ciudadanos no pertenecientes a la UE con permiso de residencia en la UE: Pueden entrar a España hasta por 90 días dentro de un período de 180 días.
- Ciudadanos no pertenecientes a la UE de países exentos de visa: Pueden entrar hasta por 90 días, pero no pueden trabajar ni realizar investigaciones. Verifique la lista de países exentos de visa en la [página web del Ministerio de Asuntos Exteriores](#).

En otros casos, usted y cualquier familiar acompañante necesitarán una visa:

- Visa de estancia (Visa tipo C): Para estancias de menos de 90 días.
- Visa de Investigador: Para estancias de más de 90 días con un permiso de residencia o Tarjeta Azul para trabajos de investigación.
- Visa de Residencia: Para estancias de más de 90 días con un permiso de residencia exento de trabajo.
- Visa para Profesionales Altamente Cualificados: Para estancias de más de 90 días con una Tarjeta Azul.

La tarjeta azul de la UE está destinada específicamente a atraer a trabajadores altamente cualificados de terceros países a la UE. Consulte aquí las condiciones. [Haga clic aquí](#) para obtener más información.

NIE

El NIE sirve como número de identificación personal para los extranjeros y es un requisito obligatorio para una amplia gama de trámites administrativos y legales. Por lo tanto, solicitar el NIE es una prioridad.

Se trata de un trámite administrativo presencial que se inicia a petición de la persona extranjera. En caso de que esta no se encuentre en territorio español en el momento de la solicitud, deberá solicitar el NIE a través de las oficinas consulares españolas en el extranjero. Una vez en España, es posible hacerlo en la pertinente comisaría de policía o en la Oficina de Extranjería.

A tener en cuenta: normalmente, se debe concertar una cita previa y aportar los documentos ya completos ([formulario EX-15](#) y justificante de pago del [modelo de tasa 790, código 012](#)).

Más información: Los técnicos de la Unidad de RRHH de FISEVI podrán ayudarle con este trámite: rrhh.fisevi@juntadeandalucia.es

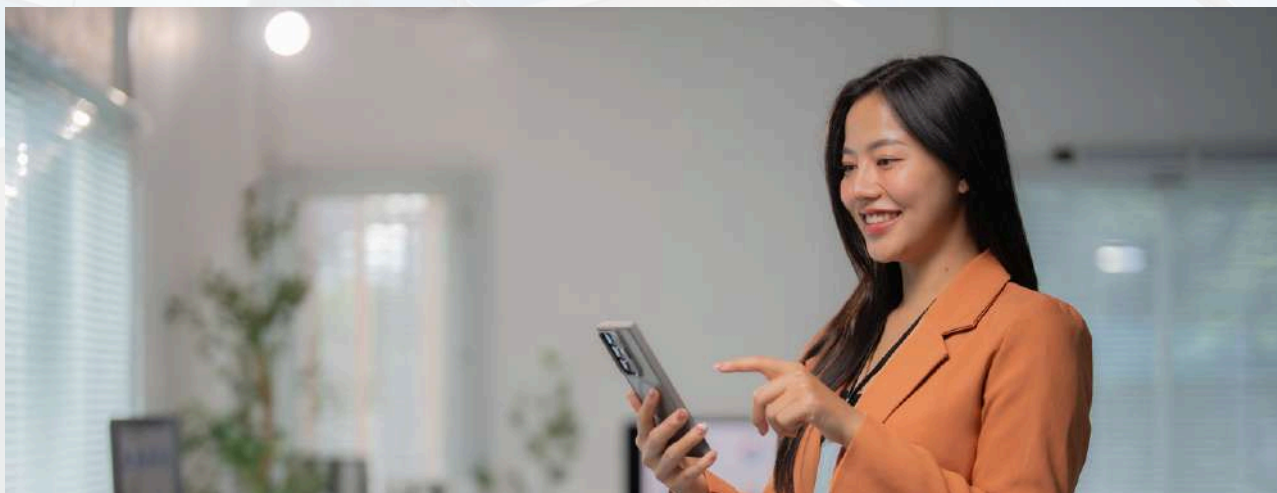

TIE

La TIE corresponde a la Tarjeta de Identificación de Extranjero.

Puede solicitar su TIE una vez que haya obtenido un permiso de residencia o de estancia superior a 180 días en España. Debe solicitarla oficialmente en el plazo de un mes desde su entrada en el país.

En el caso de los investigadores, pueden residir y trabajar en España durante el primer año con su visado de entrada, sin necesidad de solicitar obligatoriamente la tarjeta TIE. Con tal fin, deberá rellenar el [formulario EX17](#) y realizar el pago de la tasa siguiendo [modelo de impuesto 790, código 012](#).

Más información:

[YOUR EUROPE](#): En este portal puedes encontrar más información sobre cómo vivir en un país de la UE: [acceso](#).

RECONOCIMIENTO DE TÍTULOS

Tras el inicio de los estudios al llegar a España, puedes iniciar uno de los procedimientos administrativos disponibles para validar tu formación académica anterior:

- **Homologación:** habilita para el ejercicio de una profesión oficialmente reconocida en España.
- **Equivalencia:** consiste en certificar el nivel académico del título extranjero con respecto al del sistema español (grado o máster)
- **Convalidación:** a través de este proceso es posible convalidar asignaturas equivalentes de un título extranjero para continuar tus estudios en la misma titulación universitaria y alcanzar los estándares españoles para obtener el título académico final en nuestro país.

[Haga clic aquí](#) para obtener más información sobre el procedimiento.

Existe un canal de ayuda habilitado para atender al usuario en caso de que surjan dudas sobre los procedimientos, denominado Centro NARIC. Ofrece información sobre los procedimientos en el ámbito de la educación superior.

Para ello, puede ponerse en contacto con él por teléfono o correo electrónico:

Teléfonos: +34 916 038 917 / +34 917 603 126/ naric@ciencia.gob.es

No suele ser necesario solicitar el reconocimiento oficial o la equivalencia de la titulación para investigar, a menos que también se requiera la autorización para ejercer una profesión regulada, sin embargo, podría ser necesario solicitar el reconocimiento oficial o la equivalencia de la titulación (Grado, Máster o Doctorado) en ciertas condiciones. Se aconseja revisar detenidamente las condiciones de la oportunidad a la que se presenta.

ALOJAMIENTO

Para comprender mejor las ofertas disponibles y los precios del mercado, también es posible consultar algunas de las principales páginas web de búsqueda de alojamientos en España. La más conocida popularmente quizás sea [Idealista](#).

Algunos datos sobre el alquiler:

- El alquiler de una vivienda siempre se formalizará mediante un contrato.
- Duración del contrato: para personas físicas, es de 5 años. Si es inferior a 5 años, se puede prorrogar. Es necesario manifestar la voluntad de no prorrogar el contrato al menos 30 días antes de la fecha de vencimiento.
- Modelo de contrato: existe un modelo oficial de contrato de alquiler que se vende en los estancos (tiendas oficiales de tabaco y sellos postales en España).
- Gastos: el propietario se hará cargo de los gastos generales, como los de mantenimiento del edificio. El inquilino será responsable de todos los suministros medibles (agua, electricidad, etc.).
- Fianza: para los alquileres con fines residenciales, el importe de la fianza será equivalente a un mes de alquiler.

CUENTA BANCARIA

Se puede gestionar fácilmente en cualquier banco después de obtener su número NIE y con un documento nacional de identidad válido (normalmente el pasaporte).

SISTEMA EDUCATIVO

En España, la escolarización de los niños extranjeros está garantizada por ley, independientemente de su situación legal en el país. Todos los menores, incluidos los descendientes de migrantes en territorio español, tienen derecho a la educación básica gratuita y obligatoria desde los 6 hasta los 16 años. Las autoridades educativas están obligadas a proporcionar plazas escolares a todos los niños en edad escolar. Además, también se puede acceder a la educación no obligatoria. Esta comprende básicamente el Bachillerato y el acceso a la universidad.

ETAPAS

La educación obligatoria en España se divide en educación infantil, primaria y secundaria. En Andalucía, el gobierno regional se encarga de gestionar la escolarización:

	PRIMARIA (colegio o CEIP, siglas de "Colegio de Educación Infantil y Primaria")	SECUNDARIA (instituto o IES, siglas de "Instituto de Educación de Secundaria)	BACHILLERATO Bachillerato /preparatoria para la Universidad que se enseña en institutos)
INFANTIL			
0-6 años	6-12 años (6 cursos académicos)	Estudiantes entre 12-16 años	Estudiantes entre 16-18 años

<p>Niños de 0-3 años: se considera el primer ciclo y se enseña en la Escuela Infantil.</p> <p>Niños de 3-6 años: considerado el segundo ciclo, ya impartido en CEIP.</p>	<p>1º Primaria</p> <p>2º Primaria</p> <p>3º Primaria</p> <p>4º Primaria</p> <p>5º Primaria</p> <p>6º Primaria</p>	<p>1º ESO</p> <p>2º ESO</p> <p>3º ESO</p> <p>4º ESO</p>	<p>2 cursos académicos:</p> <p>1º Bachillerato</p> <p>2º Bachillerato</p>
--	---	---	--

Educación obligatoria

Educación post-obligatoria

Después del 2º Bachillerato, los alumnos deben enfrentarse al examen de acceso a la universidad denominado «Selectividad».

La administración española otorga una gran autonomía a los gobiernos regionales, así que el sistema educativo depende de los ministerios regionales de Educación. En Andalucía, el sistema educativo administrado a nivel regional ofrece algunas áreas de actuación que afectan a las etapas de educación primaria y secundaria en lo que respecta a la integración de los alumnos migrantes: clases de adaptación al idioma español, adquisición de habilidades educativas, etc.

En Andalucía, algunos centros educativos ofrecen atención a los padres y madres que trabajan desde primera hora de la mañana. Normalmente, hay un aula especial llamada Aula Matinal.

Muchos colegios también ofrecen servicio de comedor escolar, transporte escolar y actividades extraescolares. Haga click [aquí](#) para obtener más información en la Consejería de Educación.

Hay una buena oferta en términos de colegios internacionales en Sevilla. España también ofrece acceso a su sistema nacional de escuelas públicas. Hay una amplia red de escuelas financiadas públicamente (ya sea públicas o en concertadas con convenio con instituciones privadas) que enseñan en español con algún refuerzo en inglés/francés. Las escuelas públicas y concertadas en Sevilla son gestionadas por la Junta de Andalucía. Muchas de estas escuelas financiadas públicamente ofrecen servicios de cuidado infantil ("servicio de guardería") de 0 a 3 años. Se llaman "Centros de Educación Infantil". Puedes encontrar la lista completa en la [Consejería de Educación](#).

SEGURIDAD SOCIAL

España cuenta con un sistema de seguridad social universal. El sistema ofrece asistencia sanitaria, cotizaciones para la jubilación, bajas por enfermedad, prestaciones por desempleo, etc.

Una vez que obtenga su certificado digital (consulte la información detallada sobre cómo hacerlo más abajo), podrá acceder a la aplicación del INSS (Instituto Nacional de la Seguridad Social) llamada "[Tu Seguridad Social](#)" para consultar sus cotizaciones y los años que le quedan para tener derecho a la jubilación. Desde este sitio web, es posible descargar su informe «Vida laboral», que es un registro oficial de empleo en el que se registran sus cotizaciones al sistema. Es posible que le soliciten este documento en algunas ofertas de trabajo como documento acreditativo que acompañe a su CV.

SEGURO MÉDICO

Tienes derecho a la asistencia sanitaria si resides legal y habitualmente en España, si no se tiene la obligación de estar cubierto por otro medio como extranjero. Además, los familiares a cargo tienen derecho a la asistencia sanitaria como beneficiarios (hasta los 26 años si no se reconoce una discapacidad del 65 %) si también residen legalmente en España.

ATENCIÓN MÉDICA

El Sistema Nacional de Salud (SNS) es un sistema universal donde cualquier persona registrada en la Seguridad Social tiene acceso a atención sanitaria gratuita o muy económica.

Tarjeta Sanitaria de Andalucía: Deberá obtener la Tarjeta Sanitaria de Andalucía, que es el documento que identifica individualmente a los usuarios dentro del Sistema Sanitario Público de Andalucía. Puede solicitar la tarjeta en la recepción de su Centro de Salud de distrito después de adquirir su NIE.

El Servicio Andaluza de Salud (SAS) es el encargado de gestionar el sistema en Sevilla. Sevilla cuenta con 3 grandes hospitales:

- Hospital Universitario Virgen del Rocío (HUVR)
- Hospital Universitario Virgen Macarena (HUVVM)
- Hospital Universitario Virgen de Valme (HUVV)

Para la atención primaria, se puede acudir al centro de salud del distrito.

Mapa de servicios sanitarios públicos de Andalucía

ClicSalud+: al acceder a esta aplicación (web/teléfono) se podrá solicitar una cita médica, así como consultar el historial médico y los resultados de las pruebas médicas.

Aunque la sanidad pública es de alta calidad, algunos expatriados y residentes prefieren utilizar la sanidad privada para evitar tiempos de espera o acceder a un servicio más personalizado.

IMPUESTOS

La AEAT es la Agencia Estatal de Administración Tributaria (acceso aquí) desde la que puede iniciar los trámites administrativos relacionados. Se ocupa de la declaración del Impuesto sobre la Renta de las Personas Físicas (IRPF). Existe una campaña anual para realizar la declaración, que normalmente va de abril a junio.

No dude en ponerse en contacto con la oficina de Recursos Humanos para recibir orientaciones más detalladas.

Es importante comprobar si el país de origen tiene un acuerdo de doble imposición con España. Se puede consultar [aquí](#) por países y acceder al acuerdo correspondiente.

CERTIFICADO DIGITAL

El Certificado Digital funciona como un documento de identidad digital, emitido por una autoridad de certificación de confianza, que te permite acceder de forma segura a diversos servicios digitales públicos y privados.

Para alguien que viene a trabajar a España, el certificado digital es esencial porque te permite:

- Enviar documentos oficiales por vía electrónica (como permisos de trabajo, formularios fiscales, documentos de la seguridad social y registros profesionales).
- Comunicarse de forma segura con los organismos gubernamentales sin necesidad de acudir a las oficinas en persona.
- Firmar documentos digitalmente con validez legal.
- Acceder a plataformas en línea relacionadas con el empleo, la asistencia sanitaria y los servicios sociales.

Disponer de un certificado digital agiliza los trámites administrativos, los hace más seguros y más cómodos, lo cual resulta especialmente útil para los profesionales extranjeros que se enfrentan al sistema burocrático español.

La institución más habitual que expide legalmente el certificado digital es la Fábrica Nacional de la Moneda y Timbre (FNMT).

Acceda [aquí](#) para iniciar el procedimiento de solicitud de expedición del certificado digital de tipo persona física.

TRADUCCIÓN DE DOCUMENTOS OFICIALES (LEGALIZACIÓN)

En la UE no es obligatorio proporcionar una traducción oficial (traducción jurada en la mayoría de casos) de los documentos si estos están redactados en una de las lenguas oficiales del país de la UE en el que los presenta o en una lengua no oficial que se acepte a nivel nacional para el procedimiento.

Si se requiere de una traducción oficial, dese el IBiS es posible orientarle sugiriéndole algunos proveedores locales.

Más información sobre la Apostilla de La Haya y la legalización de documentos en España [aquí](#).

Acceda a la lista oficial de traductores jurados en España [aquí](#).

CARNÉ DE CONDUCIR

Los permisos de conducir expedidos por un Estado miembro de la UE siguen siendo válidos para su uso en España, siempre que no hayan caducado. Antes de que caduque, es necesario realizar los trámites administrativos oportunos para renovarlo.

Debe dirigirse a la Dirección General de Tráfico con cita previa [aquí](#).

PRIMEROS PASOS AL LLEGAR AL IBiS

IDENTIDAD CORPORATIVA

En el IBiS buscamos mantener una imagen homogénea y coherente en todos aquellos documentos que se elaboran desde las diferentes áreas del IBiS y que tienen o pueden llegar a tener difusión tanto externa como interna.

Recomendamos consultar el Manual de imagen corporativa para asegurar su correcto uso, especialmente el uso de plantillas y logotipo oficial, que será de preferencia en su versión con los logotipos de las entidades que forman el IBiS. Para más información, a su llegada, consulte el manual en la carpeta Comunicación, dentro de la unidad de red Administración (en las carpetas compartidas del IBiS) o consulte con la unidad técnica responsable.

POLÍTICA DE SEGURIDAD DE LA INFORMACIÓN

La seguridad de los sistemas de información compromete a todos los miembros del IBiS. La preservación de la seguridad es considerada objetivo común de todas las personas al servicio del IBiS, siendo estas responsables del uso correcto de los activos de tecnologías de la información y comunicaciones puestos a disposición.

Recomendamos consultar la Política de Seguridad de la Información y protocolos del centro con la Unidad de Sistemas Informáticos.

En el caso de FISEVI, consulta el [Manual de Bienvenida](#), especialmente los apartados 3.1.2 y 3.6.6.

FILIACIÓN

La política de filiación viene especificada en el Plan de Integración del IBiS, apartado 11.3.5. accesible desde la unidad de red "Tablón de Anuncios" en las carpetas compartidas, que deberás tenerla en cuenta junto con el uso de logotipos y demás consideraciones de identidad corporativa.

PASO PREVIO: SOLICITUD DE ALTA EN EL IBiS POR EL RESPONSABLE

El responsable del grupo o unidad, tendrá que cumplimentar el documento de Solicitud de Alta (disponible en las carpetas compartidas del IBiS) para la creación de credenciales de usuario del IBiS. Una vez tramitada y aceptada la solicitud de alta, se gestionará la emisión de la Tarjeta de acceso al IBiS, nombres de usuario y contraseñas.

TARJETA DE ACCESO AL IBiS

Todas las personas que trabajen en el IBiS recibirán una tarjeta de identificación personal para acceder al centro.

En caso de que trabajes en los hospitales:

- Hospital Universitario Virgen Macarena (HUVM): envía un correo electrónico a rrhh.fisevi@juntadeandalucia.es para que te envíen un certificado que deberás presentar en la oficina de FISEVI en el HUVM, dirigida a la Unidad de Atención a Profesionales.
- Hospital Universitario Virgen del Rocío (HUVR): acuda a la oficina de FISEVI en el edificio de laboratorios, 6.ª planta.
- Hospital Universitario Virgen de Valme (HUVV): envíe un correo electrónico a rrhh.fisevi@juntadeandalucia.es para recibir un certificado que deberá enviar a atencionalprofesional.valme.sspa@juntadeandalucia.es inmediatamente después.

Consulte [aquí](#) las oficinas de FISEVI y sus horarios de apertura.

ACCESOS INFORMÁTICOS

Tras el trámite del alta, recibirás por parte del Departamento informático instrucciones para las credenciales UIBiS, el correo corporativo y acceso a la Intranet, tanto para la red de trabajo IBiSE, que consiste en los accesos y aplicaciones propias del IBiS, como tu usuario UVUS, para el acceso a las herramientas que proporciona la Universidad de Sevilla en calidad de entidad conformante del IBiS. Recibirás un correo electrónico con los pasos a seguir a tu llegada por parte de la Unidad de Sistemas Informáticos.

Podrás acceder a los recursos internos del IBiS con tus credenciales [aquí](#).
Para cualquier consulta o incidencia, accede a la GLPI del IBiS [aquí](#).

Contacto: fcazorla-ibis@us.es



APARCAMIENTO Y BICICLETERO

Para aparcar el coche en cualquiera de los aparcamientos del complejo del Hospital Universitario Virgen del Rocío (HUVR), o aparcar la bicicleta en la zona habilitada para el personal del IBiS, deberás escribir a rrhh.fisevi@juntadeandalucia.es.

Si el lugar de trabajo es el Hospital Universitario Virgen Macarena, consulta las opciones de tarifas del aparcamiento SABA Virgen Macarena Hospital en el siguiente [enlace](#).

Si trabajas en el Hospital Universitario Virgen de Valme, debes dirigirte al personal de seguridad del aparcamiento.

Puedes consultar esta información en el apartado 3.4 del [Manual de Bienvenida](#) de FISEVI.



RRHH y RIESGOS LABORALES

En caso de estar contratado por FISEVI, el departamento de RRHH se pondrá en contacto contigo para las gestiones relativas a la relación laboral. Puedes consultar el [Manual de Bienvenida](#) elaborado por la Unidad de Gestión de Profesionales.

De acuerdo con la normativa española en material de riesgos laborales, la Unidad de Riesgos Laborales se pondrá en contacto al poco tiempo de que se incorpore la nueva persona investigadora para los trámites pertinentes.

Contacto: prevención.fisevi@juntadeandalucia.es

CARPETAS COMPARTIDAS DE IBiS; ENLACES E INFORMACIÓN ÚTIL

CARPETAS COMPARTIDAS

Tablón de Anuncios: Unidad de red a la que se accede desde el explorador de archivos del ordenador, cuyas carpetas compartidas contienen información inicial de interés, principalmente:

- Impresos varios (para solicitudes de usos relacionados con los servicios del IBiS, entre otros)
- Normas de los distintos servicios
- Planes del IBiS (entre otros: Plan de Integración, Plan Estratégico, Plan de Infraestructuras, Plan de Comunicación y Divulgación, Plan de Desarrollo y Tutela de Grupos Emergentes, Plan de Calidad, Ética y Buenas Prácticas así Reglamento de Régimen Interior del IBiS, donde se detalla la estructura general del centro, tipo de personal, unidades y otros órganos rectores y de gestión)
- Prevención de Riesgos Laborales: Manual de Acogida en Prevención de Riesgos Laborales y procedimientos de prevención en cuanto al uso de herramientas, equipamientos, agentes químicos o biológicos y otros relacionados que requieran de prevención.

INTRANET IBiS

Como parte del personal investigador o técnico del IBiS, tendrás acceso con tus credenciales de usuario al portal interno, o Intranet, del centro para poder operar en tus funciones diarias, como puede ser la reserva de servicios o espacios comunes. En el Área de Administración/Dirección, el personal de gestión está disponible para asesorar en persona sobre las reservas.

Acceda [aquí](#).

ACCESO EXTERNO A RECURSOS ELECTRONICOS Y BIBLIOGRAFICOS PRISMA

Se trata del repositorio en línea de la Universidad de Sevilla. Integra la producción científica de la misma, facilitando su revisión y actualización.

Acceda [aquí](#) con su usuario UVUS (ver apartado de Accesos informáticos).

idUS - REPOSITORIO DE LA UNIVERSIDAD DE SEVILLA

idUS es el repositorio institucional de la Universidad de Sevilla que proporciona acceso a los textos completos de publicaciones científicas, datos de investigación, códigos y metodologías.

Su objetivo es reunir, preservar y difundir los resultados de la actividad científica de la Universidad, haciéndolos visibles, accesibles, recuperables, utilizables y preservables para cualquier usuario.

Más información.

CSIC CONCIENCIA

conCIENCIA es el Sistema de Información Científica del CSIC, una plataforma corporativa de gestión, recopilación y análisis de la producción y actividad científica del personal investigador del CSIC, entidad conformante del IBI-S.

Se trata de un sistema de uso interno, gestionado por el CSIC, que sirve como fuente de información primaria para otros servicios institucionales, entre ellos el repositorio DIGITAL.CSIC.

DIGITAL.CSIC

Es el repositorio institucional del CSIC. Su finalidad es recopilar, preservar y difundir en línea la producción científica, académica y técnica del personal investigador del CSIC, garantizando su visibilidad, impacto y preservación a largo plazo.

Está gestionado por la Red de Bibliotecas y Archivos del CSIC, y se alimenta en parte de los registros procedentes del sistema conCIENCIA.

Manual de uso de la Pasarela conCIENCIA > DIGITAL.CSIC: [aquí](#).

BIBLIOTECA BV - SSPA

La Biblioteca Virtual del Sistema Sanitario Público de Andalucía (BV-SSPA) ofrece una colección de recursos de acceso suscrito y abierto (bases de datos, revistas y libros) para que los profesionales sanitarios obtengan los mejores resultados en los ámbitos de la asistencia sanitaria, la docencia, la investigación y la gestión sanitaria. Para identificarte, necesitas registrarte previamente. Selecciona FISEVI-IBiS en el menú desplegable para el registro e identificación.

Haga clic para acceder: [BV-SSPA](#).

IDENTIC - SAS

Es el sistema de gestión de identidades y control de accesos del Servicio Andaluz de Salud, que garantiza la seguridad y confidencialidad en el acceso a sus servicios digitales. Permite un inicio de sesión unificado para los usuarios del SAS, gestionando de forma centralizada las credenciales y permisos de acceso a los distintos sistemas, garantizando la trazabilidad de las acciones realizadas y la integración con certificados digitales y otros mecanismos de autenticación segura.

Acceso [aquí](#).

IBiS

- Memoria Anual: <https://www.ibis-sevilla.es/media/annualreport/6001/reports/Memoria-IBiS-2024.pdf>
- Organigrama: <https://www.ibis-sevilla.es/es/p/ibis/organigrama/>
- Directorio: <https://ibis-sevilla.es/es/directorio/>

ENTIDADES DEL IBiS

- US <https://www.us.es/investigar/investigar-en-la-US/centros-mixtos>
- CSIC <https://www.csic.es/es/el-csic/organizacion/institutos-centros-y-unidades/instituto-de-biomedicina-de-sevilla>
- FISEVI <https://fisevi.com/>

Documento clave para el personal investigador que desee continuar su carrera en España: [Researcher Career path in Spain at a glance! \(9th edition\)](#)

IBiS
INSTITUTO DE BIOMEDICINA DE SEVILLA

LLEGADA A SEVILLA

TRANSPORTES

AEROPUERTO

El aeropuerto de Sevilla (SVQ) está a unos 10 km del centro de la ciudad. Andalucía cuenta además con los aeropuertos de Jerez (XRY), a 86 km, y Málaga (AGP), a 220 km de Sevilla, todos ellos aeropuertos internacionales.



METRO

La ciudad cuenta con una línea de metro que va desde el centro de la ciudad hasta la zona metropolitana oeste de Sevilla.

Necesita una tarjeta recargable (con opciones de recarga de entre 10 y 50 €) llamada Bonometro, que te permite realizar tantos viajes como necesites en función del saldo disponible. Se puede adquirir en las máquinas expendedoras de billetes de las estaciones.

[Más información](#)

AUTOBÚS

TUSAM es la empresa local de autobuses que gestiona el transporte urbano. Ofrece una amplia gama de líneas de autobús para desplazarse por los diferentes distritos. Son fácilmente reconocibles por sus colores naranja y rojo, excepto la línea especial de color blanco que va y viene del aeropuerto, llamada EA.

[Más información](#)

TREN

Sevilla está bien comunicada por tren con el resto del país. Hay trenes de alta velocidad a las principales ciudades de España, como Madrid, Barcelona, Valencia, Zaragoza y Alicante. También hay trenes de cercanías que conectan lugares dentro de la provincia y más allá con la ciudad. La principal estación de trenes es Sevilla Santa Justa. Algunas paradas están conectadas con la línea de metro (parada «San Bernardo»). Los horarios y tarifas de los trenes se pueden consultar en los sitios web de [Renfe](#), [Avlo](#) e [Iryo](#).

La estación más cercana al IBI5 es "Virgen del Rocío", en la que hacen parada las líneas Renfe de cercanía C1, C4 y C5. Puede consultar horarios y tarifas en las siguientes aplicaciones:

-App Cercanías Renfe: [Android](#) - [iOS](#)

-Adif: [Android](#) - [iOS](#)

TAXI

Los taxis en Sevilla son fácilmente accesibles en todas las zonas principales de la ciudad.

Se puede solicitar un taxi llamando directamente a los números de teléfono de la cooperativa Radio Taxi: +34 954 580 000 / +34 954 571 111. Empresas privadas como Uber, Cabify o Bolt también operan en Sevilla.

[Más información](#)

BICICLETA

Sevilla cuenta con uno de los mejores carriles bici del mundo. Se puede optar por utilizar la bicicleta propia o acceder al servicio público del Ayuntamiento «Sevici». Este último le permitirá coger cualquier bicicleta disponible en cualquier lugar y en cualquier momento por una cuota mensual.

[Más información](#)

CULTURA Y TURISMO

"Sevilla es una ciudad que deja huella y que muchos coinciden en definir como especial." <https://www.spain.info/es/destino/sevilla/>

"Sevilla, capital de Andalucía, ciudad romana, árabe, renacentista, barroca, americana, mariana, flamenca, torera, moderna, festiva, luminosa, perfumada, marinera, tradicional, hospitalaria, graciosa, cosmopolita, religiosa..."

Todos estos adjetivos y muchos más se podrían añadir a esta ciudad, que además de personificar el tópico de lo "español" y lo "andaluz", guarda tal cantidad de atractivos artísticos, culturales, de ocio, sociales y turísticos que sería prolijo enumerar; pero que la han convertido en una de las ciudades más universales, conocidas y visitadas del mundo, cuna e inspiración de escritores, pintores y artistas en general."

<https://www.andalucia.org/lugares-para-visitar/sevilla/sevilla/>

La información turística sobre la ciudad de Sevilla se puede encontrar en el sitio web oficial de turismo de España y en el sitio web de la Oficina de Turismo de Sevilla: <https://www.spain.info/es/destino/sevilla/> <https://visitasevilla.es/>

La información turística sobre la región de Andalucía se puede encontrar en el sitio web oficial de turismo de la Junta de Andalucía: <https://www.andalucia.org/es/inicio>



QUÉ VISITAR: LOS IMPRESCINDIBLES

- Plaza de España
- Archivo General de Indias
- Real Alcázar de Sevilla
- Catedral de Sevilla y torre de la Giralda
- Torre del Oro
- Plazo de Toros Maestranza
- Palacio de San Telmo
- Parque de María Luisa
- Setas de Sevilla
- Ayuntamiento de Sevilla
- Casa Murillo

PRINCIPALES WEBS OFICIALES DE TURISMO

- [España Turismo](#)
- [Andalucía Turismo](#)
- [Mapa imprimible de la ciudad](#)

PRINCIPALES FIESTAS

Sevilla es una ciudad con una rica identidad cultural, muy patente en abril durante las procesiones de Semana Santa y la popular Feria de Abril. Acceda [aquí](#) para consultar todas las tradiciones y fiestas locales.

IBiS

INSTITUTO DE BIOMEDICINA DE SEVILLA



CSIC

CONSEJO SUPERIOR DE INVESTIGACIONES CIENTÍFICAS



Junta de Andalucía